

Vesterhavshytten
Arvidvej 108, Bjerregård
6960 Hvide Sande



FOA
Sønderjylland



SOMMERHUS til 8 Personer:

Sommerhuset er beliggende på
Arvidvej nr. 108, Bjerregård
Hvide Sande.

Huset er 102 m² i let kuperet
naturgrund tæt ved Vesterhavet og
Ringkøbing fjord.

Huset er indrettet med:

- Entre med garderobeplads
- To soveværelser med dobbeltseng og skabe
- Værelse med køjeseng og skab.
- Værelse med 2 enkelte senge og skab
- Badeværelse med bruseniche og gæstetoilet med vaskemaskine og tørretumbler.
- Køkken/alrum/stue i åbent rum med adskilt spiseafdeling, hvorfra der er udgang til terrasse.
- Køkkenet er veludstyret med alt i hårde hvidevarer.
- Stuen har brændeovn, TV og radio.
- I huset forefindes trådløst internet. Kode findes i infomappe.

Medbring: Sengelinned, håndklæder, viskestykker, karklude, duge og træ til brændeovn.

OBS...



Sommerhuset er røgfrit...



Dyr er IKKE tilladt i sommerhuset

HVAD KOSTER DET AT LEJE SOMMERHUSET:

Afdelingsbestyrelsen har fastsat følgende leje:

Lejepris:

Uge 23 til uge 35, samt uge 42 og uge 7 pr. uge	Kr.	3.000,00
Øvrige uger pr. uge	Kr.	2.000,00
Weekend – 2 døgn	Kr.	600,00
Ekstra døgn i forbindelse med weekend	Kr.	300,00
Depositum (modregnes forbrug efter endt ophold)	Kr.	500,00

El aflæses ved ankomst og afrejse og afregnes med afdelingen senest en uge efter hjemkomst, pris 4 kr. pr. kWh. Der er brændeovn, så tag brænde med for at reducere elforbruget.

Ved weekendudlejning betales det fulde beløb, inden 8 dage efter meddelelse om leje af huset.

Betalingen af ugelejen for huset betales med 50 % + depositum på kr. 500,00, inden 5 dage efter meddelelse om leje af huset, resten senest 1 måned før lejeperioden.

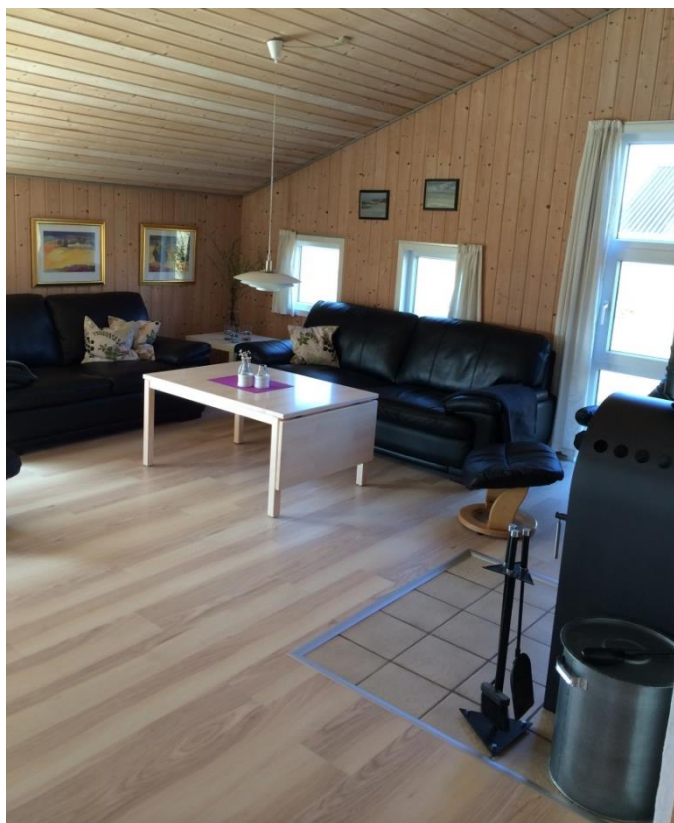

Såfremt man bliver forhindret i at anvende sommerhuset, skal der straks gives besked herom til afdelingskontoret. Depositum og leje tilbagebetales kun, hvis huset bliver lejet ud til en anden.

Regler omkring sommerhuset, bliver sendt ud sammen med bekræftelsen på, hvilken uge du har fået sommerhuset.



Ordensreglement:

Huset er også dit, så vær med til at passe på det !!!!!

Lejeren skal selv sørge for rengøring ved afrejsen – både inde og ude. Kun derfor kan priserne holdes på lavt niveau. Desværre er der en del som ikke gør rent og desværre også nogen som ikke ringer og oplyser om fejl/mangler. Det går ud over den næste lejer/kollega.

HUSK derfor at efterlade huset i den tilstand som du selv ønsker at modtage det. Hvis der ikke er gjort ordentligt rent, vil lejeren modtage en regning på udgifterne til rengøring, på min. kr. 1.000,-

Opvaskemaskine og køleskab **skal** være tømt og **rengjort**. Køleskabet **må ikke** slukkes.

Lejeren er forpligtet til at erstatte eventuelle ødelagte ting, med mindre dette ikke kan bebrejdes lejeren (f.eks. TV, der går i stykker ved normalt hensynsfuldt brug).

Eventuelle reparationer, der bør/skal udføres omgående af håndværker eller reparatør, bedes aftalt med afdelingskontoret tlf. 46 97 35 00.

Akutte problemer se opslagstavle.

Gulvvarmen må ikke slukkes, skal stå på 3.

Hvem kan leje sommerhuset:

Huset kan lejes af medlemmer af **faglig afdeling** i FOA Sønderjylland. Lejeren skal være medlem på udlejningstidspunktet.

Fordelingen af udlejningsperioden (3. april til 31. marts), sker ved lodtrækning. Se på hjemmesiden omkring 1. februar, hvor ansøgningskemaet bliver lagt ud.

Skemaet skal udfyldes med prioriteret uge og sendes til kontoret.

Huset kan kun lejes en uge ad gangen. Lejer skal selv bo i huset og huset må ikke overdrages til andre.

Ankomst fredag efter kl. 14.00 og afrejse fredag inden kl. 12.00

Ansøgere der efter lodtrækning har haft et af sommerhusene inden for de sidste 2 år, i perioden, uge 23 til uge 35 samt uge 42 og uge 7, kan kun komme i betragtning til disse uger, såfremt der ikke er andre ansøgere på fordelingstidspunktet.

Derimod kan man godt leje sommerhuset for de resterende perioder af året, efter ansøgning.



Du kan altid se på hjemmesiden www.foasyd.dk under sommerhuse, om der er ledige perioder.

Grundplan

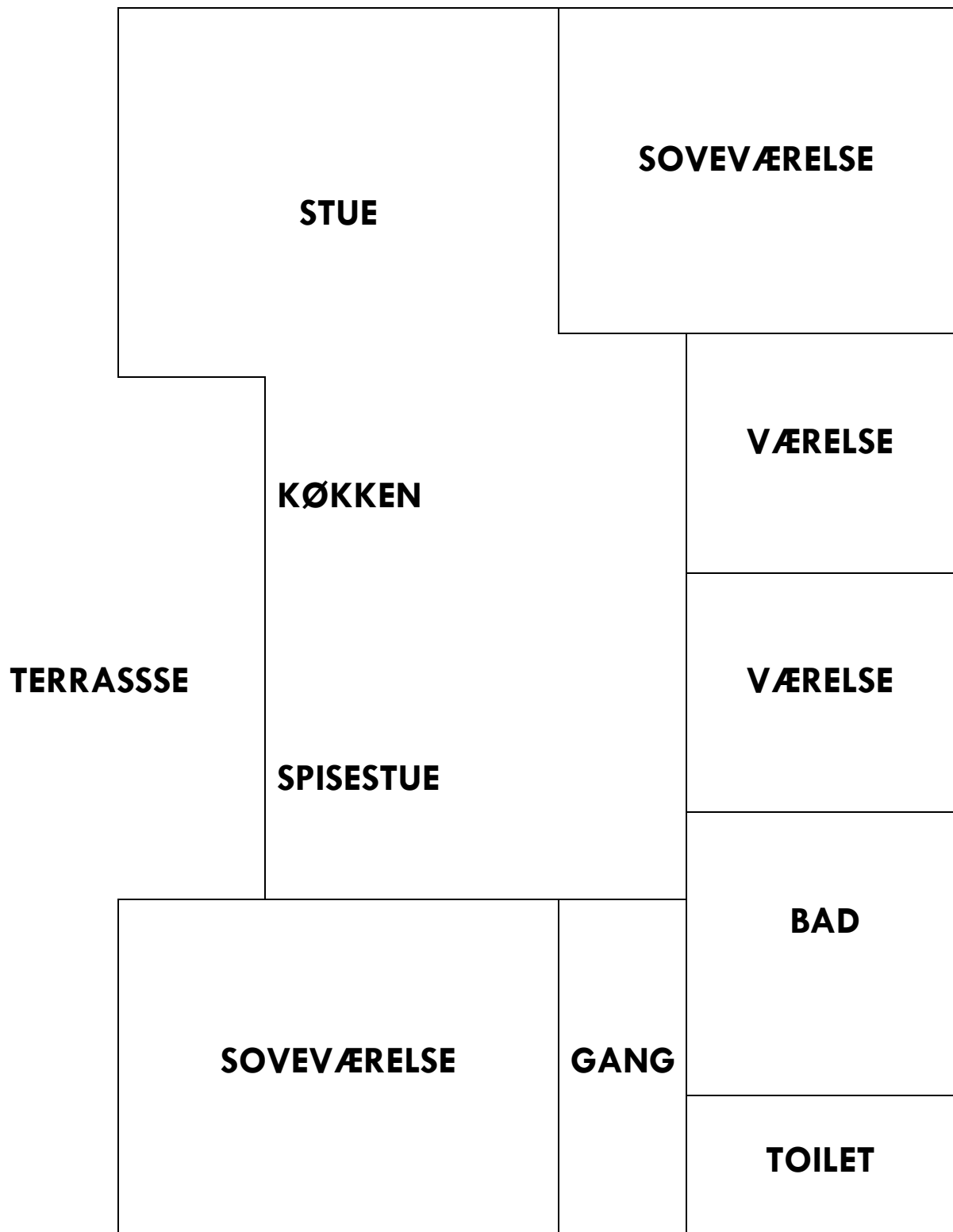

Forslag til udflugter og aktiviteter i området

Vestkyst Akvariet - Fiskeriets Hus

Saltvandsakvarium med Strømvandsakvarie, samtidsmuseum og meget mere.

Brugere af sommerhuset har gratis adgang til Fiskeriets Hus. Medbring nøglebrik og opgiv adresse på sommerhuset.

Åbent hele året. Se mere på: www.fiskerietshus.dk

Hvide Sande

Hvide Sande ligger midt på landtangen Holmsland Klit og må betegnes som dens centrum. Hvide Sande er en rigtig vestjysk fiskeri by – med alt hvad det indebærer af aktivitet. Hvide Sande er bygget op omkring det store sluseanlæg mellem Nordsøen og Ringkøbing Fjord og er altså en forholdsvis ung by, grundlagt i 1931. Byen startede i det små, men efterhånden som fiskeriet udviklede sig, blev også havnen gennem årene udvidet kraftigt, og i dag fremstår Hvide Sande som en driftig og anerkendt fiskeri by. Der bor ca. 58.000 mennesker i Ringkøbing-Skjern Kommune og heraf er de ca. 3.000 bosat i Hvide Sande.

Se mere på: www.hvidesande.dk

Abelines Gård - Egnsmuseum

En hundredårig strandfogedgård på Holmsland Klit.

Se mere på: www.levendehistorie.dk





Kørselsvejledning:

Kør mod Nørre Nebel og Nymindegab, efter Nymindegab køres ca. 4 km. mod nord. Arvidvej ligger på venstre hånd.



FOA Sønderjylland – www.foasyd.dk